

Forêt rare du Lac-Morrisson

Frénaie noire à orme d'Amérique

Écosystème forestier exceptionnel de la région du Bas-Saint-Laurent

EN QUOI CET ÉCOSYSTÈME EST-IL EXCEPTIONNEL ?

Cette forêt rare abrite une frénaie à frêne noir et à orme d'Amérique. C'est davantage l'abondance de l'orme d'Amérique dans cet écosystème qui est exceptionnelle que celle du frêne noir.

En effet, le frêne noir est relativement fréquent dans la zone tempérée nordique (partie méridionale du Québec). L'orme d'Amérique est aussi confiné au sud du territoire québécois, mais sa distribution est moins nordique que celle du frêne noir. Quasi inexistantes dans le Bas-Saint-Laurent et en Gaspésie, les ormaies sont particulièrement rares à l'est de la rivière Chaudière. Celle du secteur du lac Morrisson serait donc située à plus de 200 km au nord-est de la zone optimale de distribution des ormaies dans le Sud québécois.

Également, les peuplements dans lesquels on trouve l'orme d'Amérique sont vulnérables, car ils sont presque toujours touchés par la maladie hollandaise de l'orme. Cette maladie, rapportée au Québec depuis 1930, a fait des ravages considérables en se propageant presque partout dans la province, détruisant un grand nombre d'ormes et diminuant l'abondance des ormes matures en forêt.

PORTRAIT SOMMAIRE DE LA FORÊT RARE DU LAC-MORRISSON

La forêt rare du Lac-Morrisson fait partie du sous-domaine bioclimatique de la sapinière à bouleau jaune de l'Est. Elle s'étend sur 53 ha à quelque 35 km au sud de Rivière-du-Loup. La forêt est relativement protégée des températures extrêmes puisqu'elle se trouve au fond d'une vallée. Elle occupe une plaine, en bordure de la rivière Saint-François, un peu au nord du lac Pohénégamook. Cette plaine est périodiquement inondée lors de la crue des eaux. Les dépôts meubles sont de texture sablonneuse et d'origine fluviale ou fluvioglaciale. Le frêne noir et l'orme y bénéficient de la richesse des sols, due aux apports réguliers en sédiments, de même que de l'absence des essences compétitrices plus fragiles et incapables de supporter les inondations saisonnières. Le frêne noir et l'orme d'Amérique sont bien adaptés à ces conditions. Ils ont l'avantage,

notamment, de réagir aux blessures que leur causent les glaces flottantes au printemps en produisant des rejets de souche. Les ormes sont abondants à l'état de semis, de gaulis et de jeunes arbres, mais ont été complètement éliminés du couvert arborescent supérieur par la maladie hollandaise de l'orme. Ils meurent avant d'avoir atteint une hauteur et un diamètre importants (ils dépassent rarement 10 cm de diamètre).

D'autres essences accompagnent le frêne noir et l'orme d'Amérique, dont érable à épis et le sapin baumier, mais ce dernier croît généralement sur les microsites un peu plus élevés et moins humides. En plus de la régénération naturelle des espèces arborescentes, la strate arbustive comprend de l'aulne rugueux, du cerisier de Virginie, du noisetier à long bec et de l'érable à épis.



▲ Forêt rare du Lac-Morrisson



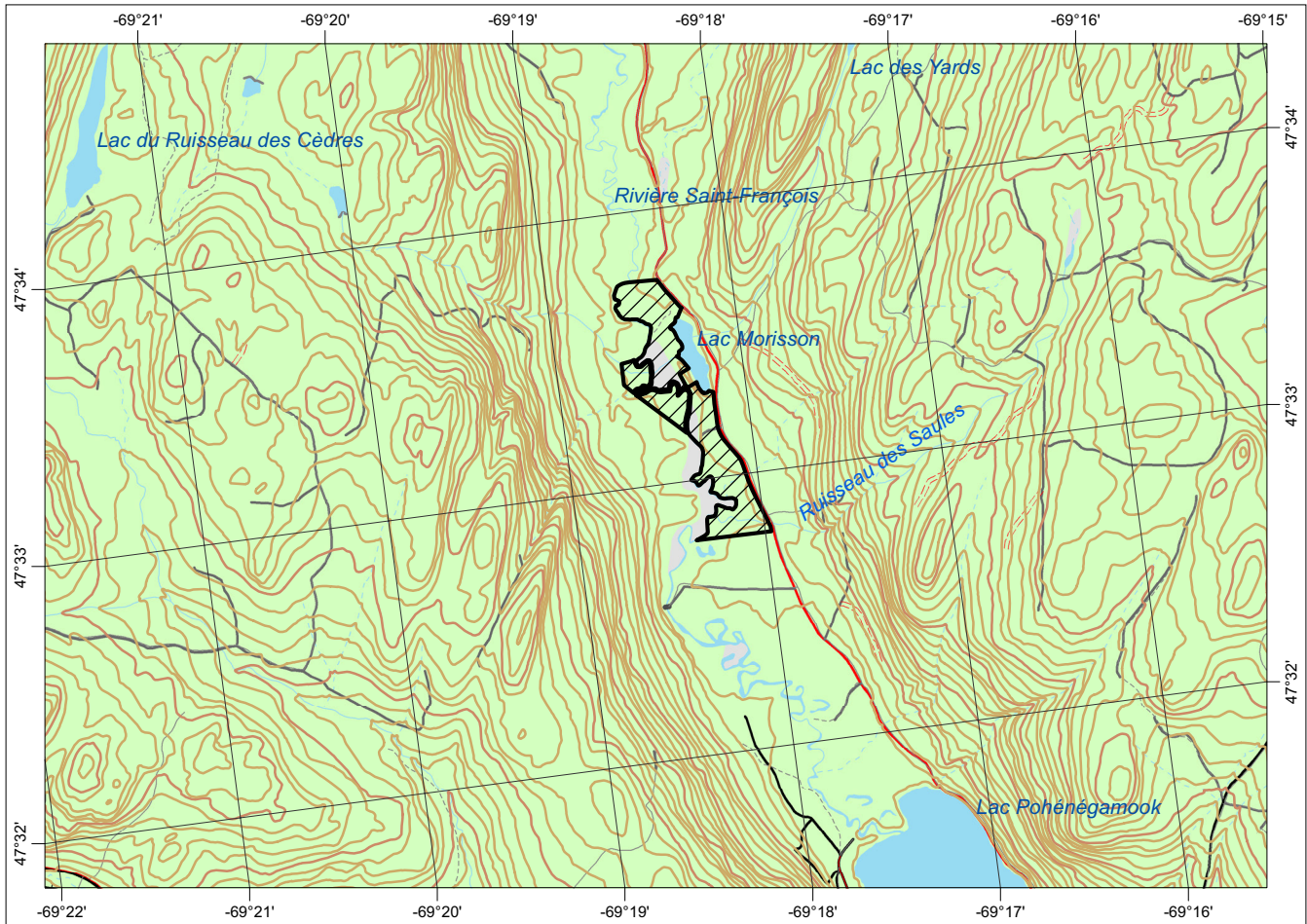

 Forêt rare du Lac-Morisson
 Cartographie : ministère des Forêts, de la Faune et des Parcs

0 0,5 1 km

POUR PLUS DE RENSEIGNEMENTS :

Ministère des Forêts, de la Faune et des Parcs
 Direction de l'aménagement et de l'environnement forestiers
 5700, 4^e Avenue Ouest, local A-214
 Québec (Québec) G1H 6R1
 Téléphone : 418 627-8650
 Télécopieur : 418 643-2368
 Courriel : daef@mffp.gouv.qc.ca
 Site Web : www.mffp.gouv.qc.ca
 DAEF-204-F-58

Ministère des Forêts, de la Faune et des Parcs
 Direction générale du Bas-Saint-Laurent
 92, 2^e Rue Ouest, bureau 207
 Rimouski (Québec) G5L 8B3
 Téléphone : 418 727-3710
 Télécopieur : 418 727-3735
 Courriel : bas-saint-laurent@mffp.gouv.qc.ca

Dossier n° 668

Ce document est accessible dans Internet à l'adresse suivante : www.mffp.gouv.qc.ca/forest/connaissances/connaissances-ecosystemes.jsp